



## VI) MEMÒRIA

### 1. Organització i activitat

#### 1.1. Població oficial i dades de caràcter socioeconòmic

El terme municipal de Llinars del Vallès pertany a la província de Barcelona i forma part de la comarca del Vallès Oriental, situat a 34,03 quilòmetres de Barcelona. El seu terme municipal té una superfície de 27,63 quilometres amb una densitat de població (Habitants / quilòmetres <sup>2</sup>) de 352,80 habitants per quilòmetre quadrat.

La població del municipi de Llinars del Vallès és de 9.749 habitants, segons l'INE i el padró municipal aprovat a 1 de gener de 2017.

En els gràfics següents veiem l'evolució la població des de l'any 2004.

Anys	població
2004	7.834
2005	8.166
2006	8.425
2007	8.581
2008	8.839
2009	9.035
2010	9.170
2011	9.293
2012	9.477
2013	9.554
2014	9.537
2015	9.570
2016	9.717
2017	9.749

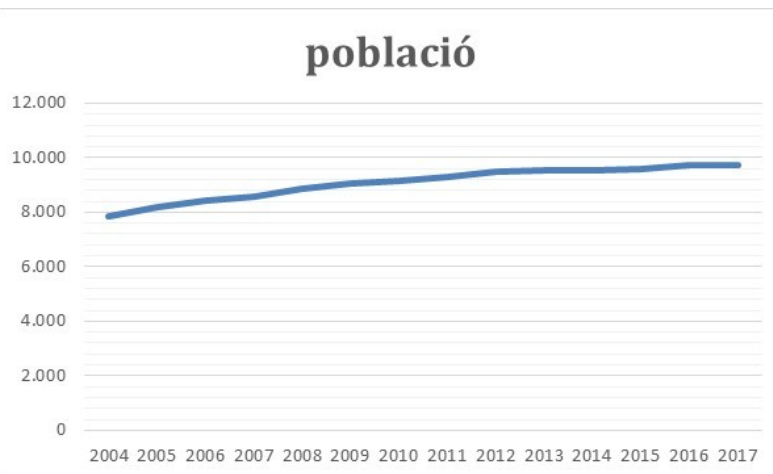

Dels sectors econòmics del municipi podem destacar que tradicionalment Llinars del Vallès ha estat una vila agrícola on hi dominaven els correus de secà i de regadiu i la ramaderia de bestiar boví i oví, al costat de les explotacions agràries el bosc ha estat un altre font de riquesa. El sector primari ha anat perdent pes cedint el seu lloc a empreses de serveis i a la indústria.



Actualment Llinars disposa de quatre polígons industrials on els subsectors amb més pes en el total d'empreses són el sector del metall (26,23 %), la indústria del cautxú i plàstic (18,03 %) i el sector farmacèutic (16,39 %) amb una participació inferior el sector del tèxtil (9,84 %) i altres manufactures (9,84 %) i el sector de l'electrònica i la informàtica amb tres empreses i una participació del 4,92 %.

Actualment l'activitat terciària compta amb un cens de 285 establiments dels que 184 són establiments de serveis i 101 comerços.

Del sector serveis cal destacar que el 30,77 % pertany al sector de la restauració, el 25,44 % als serveis personals, el 14,8 % als serveis de mediació financera o assessorament i el sector de reparacions de vehicles i serveis tècnics és del 10,65 %.

Pel que fa als comerços el 34 % corresponen al sector alimentari, el segueix el sector de l'equipament de la llar amb un 19,4 %, l'equipament per la persona amb un 13,6 % i el quotidià no alimentari amb un 9,7 %, lleure i cultura amb un 8,7 %, l'automoció i carburants el 7,7 % i a més distància hi ha el comerç mixt i articles informàtics.

Disposa d'una escola bressol municipal, dos Escoles d'Educació Primària públiques i una de concertada. Té també un Institut d'Ensenyament Secundari.

L'Ajuntament de Llinars del Vallès, és l'òrgan de govern i administració del municipi, de conformitat amb el que preveu l'article 19 de la Llei 7/1985, de 2 d'abril, reguladora de les Bases del Règim Local, així com en els arts. 2 i 35 del Reial Decret 2568/1986, de 28 de novembre, que aprova el Reglament d'Organització, Funcionament i Règim Jurídic de les Entitats Locals (ROF).

El règim jurídic de l'Entitat Comptable és el corresponent al de corporació de Dret Públic, subjecte pel que es refereix a la seva activitat econòmica – financera plenament al que estableix el Reial Decret Legislatiu 2/2004, de 5 de març, pel que s'aprova el text refós de la Llei Reguladora de les Hisendes locals i té la consideració d'administració pública als efectes previstos en la Llei Orgànica 2/2012, de 27 d'abril, d'Estabilitat Pressupostària i Sostenibilitat Financera.

Pel que es refereix al Reial Decret Legislatiu 3/2011, de 14 de novembre, pel que s'aprova el text refós de la Llei de Contractes del sector Públic, l'Entitat comptable té la condició d'Administració Pública.

Les competències i serveis que presta l'Ajuntament son:

- a) Serveis obligatoris:  
L'Ajuntament presta el següents serveis obligatoris: enllumenat públic, cementiri, medi ambient urbà, recollida de residu, pavimentació de les vies públiques, parcs públics, tractament de residus, neteja viària, abastament domiciliari d'aigua potable, clavegueram, protecció civil, avaluació i informació de situacions de necessitat social i l'atenció immediata a persones en situació o ric d'exclusió social, instal·lacions esportives d'ús públic
- b) Serveis voluntaris :  
Com a serveis complementaris, l'Ajuntament també presta, entre d'altres, els següents escola bressol, promoció de la cultura i equipaments culturals, serveis de foment del treball, etc.  
La majoria d'aquests serveis són prestats de manera directa per l'Ajuntament

Els serveis públics titularitat de l'Entitat gestionats de forma indirecta són els que es detallen a continuació, indicant la forma de gestió dels mateixos:

<u>Identificació del servei</u>	<u>Forma de gestió del servei</u>
a) Llars d'infants	concessió administrativa
b) Escola de música	concessió administrativa
c) Neteja viària	concessió administrativa
d) Servei d'aigua	arrendament de servei

## **1.2. Descripció de les principals fonts d'ingressos**

Les principals fonts d'ingressos, tant de l'Ajuntament de Llinars del Vallès com de la resta de municipis, es troben regulades pel reial Decret legislatiu 2/2004, de 5 de març, pel que s'aprova el text refós de la Llei reguladora de les Hisendes locals (Reial Decret Legislatiu 2/2004 LRHL). Per a l'any 2017, el detall dels principals ingressos de gestió ordinària de l'Ajuntament de Llinars del Vallès es el següent:



CAPITOLS DESCRIPCIÓ		DRETS	%
		RECONEGUTS	PARTICIPACIÓ
1	Impostos Directes	6.319.043,55 €	45,09%
2	Imp. Indirectes	79.561,21 €	0,57%
3	Taxes i Altres Ingressos	3.360.018,41 €	23,98%
4	Transferències Corrents	3.087.820,16 €	22,04%
5	Ingrés Patrimonial	113.627,85 €	0,81%
<b>OPERACIONS CORRENTS</b>		<b>12.960.071,18 €</b>	<b>92,49%</b>
6	Alienació D'inversió	0,00 €	0,00%
7	Transf. Capital	707.682,76 €	5,05%
<b>OPERACIONS DE CAPITAL</b>		<b>707.682,76 €</b>	<b>5,05%</b>
8	Actiu Financer	0,00 €	0,00%
9	Passiu Financer	345.000,00 €	2,46%
<b>OPERACIONS FINANCERES</b>		<b>345.000,00 €</b>	<b>2,46%</b>
<b>TOTAL INGRESSOS</b>		<b>14.012.753,94 €</b>	<b>100,00%</b>

### 1.3. Consideració fiscal de l'Ajuntament

#### a) Impost de Societats

En aplicació de la Llei 27/2014, de 27 de novembre, de l'impost sobre Societats, l'Ajuntament de Llinars del Vallès està exempt de l'impost i els rendiments del seu capital mobiliari no estan subjectes a retenció.

#### b) Impost sobre el Valor afegit (IVA)

L'Ajuntament realitza a efectes de l' IVA operacions que no es troben subjectes (activitats públiques) per lo tant l'impost suportat per l'Entitat Comptable no té la consideració de deduïble.

A continuació es detalla l'estructura organitzativa bàsica, en els seus nivells polític i administratiu.

Les obligacions reconegudes de l'Ajuntament a l'any 2017 han estat:



CAPÍTOLS DESCRIPCIÓ	OBLIGACIONS RECONEGUDES	% PARTICIPACIÓ
1 despeses de personal	3.115.066,76 €	23,62%
2 despeses en bens corrents i serveis	6.240.774,49 €	47,33%
3 Despeses financeres	22.998,70 €	0,17%
4 Transferències corrents	753.084,06 €	5,71%
5 Fons de contingència i altres imprevistos	0,00 €	0,00%
<b>OPERACIONS CORRENTS</b>	<b>10.131.924,01 €</b>	<b>76,84%</b>
6 Inversions reals	2.533.490,74 €	19,21%
7 Transferències de capital	149.000,00 €	1,13%
<b>OPERACIONS DE CAPITAL</b>	<b>2.682.490,74 €</b>	<b>20,34%</b>
8 Actius financers	0,00 €	0,00%
9 Passius financers	371.840,52 €	2,82%
<b>OPERACIONS FINANCERES</b>	<b>371.840,52 €</b>	<b>2,82%</b>
<b>Total Despeses</b>	<b>13.186.255,27 €</b>	<b>100,00%</b>

#### 1.4. Estructura organitzativa bàsica, en els seus nivells polític i administratiu

##### 1.4.1. Estructura política

Les eleccions municipals es celebren cada quatre anys, d'acord amb un sistema de representació proporcional. com a resultat de les últimes eleccions, celebrades el 24 de maig de 2015, la composició actual de l'ajuntament es la següent

Partit polític	nombre de regidors	
ERC	Esquerra republicana de Catalunya	8
GIPLL	Grup independent del poble de Llinars	2
PSC-CP	Partit Socialiste de Catalunya- candidatura de progrès	1
MALL-CUP-PA	Moviment alternatiu Llinars-Candidatura d'unitat popular - poble actiu	1
PDCAT	Partit Democrata Català	1
<b>Nombre total de regidors</b>		<b>13</b>

El govern municipal el componen , a 31 de desembre de 2017, els 8 regidors d' ERC.

L'àmbit polític el constitueixen els diferents òrgans de govern. L'estructura política segons el vigent cartipàs municipal és la següent:

Òrgans necessaris:

- Alcalde
- Quatre tinents d'alcalde
- Ple, integrat per l'Alcalde i 12 regidors
- Junta de Govern Local, formada per l'alcalde i els quatre tinents d' Alcalde

Òrgans complementaris:

a) Regidors Delegats, de les següents àrees:

- Àrea de Serveis Centrals: Josep Aixandri i Tarré (President – Hisenda i Administració)
- Àrea de Serveis Personals: Joana Lorente i Nájjar (Presidenta)
  - o Joana Lorente i Nájjar (Ensenyament i Acció Social)
  - o Cristian Fernández i Roca (Cultura)
  - o Iban Sangrador i Gili (Joventut i Esports)
  - o Antoni García i Estevan ( Comunicació, Promoció Econòmica i Consum)
  - o Rafaela Fernández i Pérez (Regidoria de la Dona)
- Àrea de Serveis Territorials: Pere Grivé i Martínez (President – Urbanisme, Obres i Habitatge, Serveis i Manteniment, Sanitat i Medi Ambient)

b) Comissions Informatives:

- Àrea de Serveis Centrals: Josep Aixandri i Tarré
  - o Jordi Balboa i Lago
  - o Joan Ramon i Bernabé
  - o Fidela Frutos i Schwöbel
  - o Jaume Majoral i Ginesta
- Àrea de Serveis Personals: Joana Lorente i Nájjar
  - o Mònica Luengo i Jiménez
  - o Joan Ramon i Bernabé
  - o Fidela Frutos i Schwöbel
  - o Jaume Majoral i Ginesta
- Àrea de Serveis Territorials: Pere Grivé i Martínez

- o Mònica Luengo i Jiménez
- o Joan Ramon i Bernabé
- o Fidela Frutos i Schwöbel
- o Jaume Majoral i Ginesta

c) Representants dels Òrgans Col·legiats:

- Consell escolar de l'escola Damià Mateu: Joana Lorente i Nájjar
- Consell escolar de l'escola Salvador Sanromà: Joana Lorente i Nájjar
- Consell escolar de l'Institut Giola: Joana Lorente i Nájjar
- Consell escolar de les llars d'infants Petits Infants i Petits Estels: Joana Lorente i Nájjar
- Consell escolar municipal: Joana Lorente i Nájjar
  - o Antoni García i Estevan
  - o Josep Aixandri i Tarré
  - o Jordi Balboa i Lago
- Consorci per a la Normalització Lingüística: Joana Lorente i Nájjar
- Fons Català de cooperació al Desenvolupament: Antoni García i Estevan
- Consorci per a la Defensa de la Conca del Riu Besòs: Pere Grivé i Martínez
- Consorci per a la Gestió de Residus del Vallès Oriental: Pere Grivé i Martínez
- Consorci Localret: Antoni García i Estevan
- Xarxa Local de Consum: Antoni García i Estevan
- Associació per a la Defensa Forestal de Llinars del Vallès: Pere Grivé i Martínez
- Govern de Salut Local del baix Montseny: Pere Grivé i Martínez
- Pla Integral sobre consums problemàtics de droga "El Tritó del baix Montseny":  
Joana Lorente i Nájjar

### 1.4.2. Estructura administrativa

Els llocs de treball de Secretària, Intervenció i Tresoreria durant l'exercici 2016 van ser exercits per:



Secretaria Neus Puig Casademunt

Interventora Susanna Martori Rodellas

Tresorera Neus Falsina Rojas

Cap d'elles pertanyent a l'escala F.H.N.

A nivell, administratiu l'Entitat comptable està organitzada en 3 grans àrees: l'àrea central, l'àrea de serveis territorials i l'àrea de serveis personals i policia.



ESTRUCTURA ADMINISTRATIVA

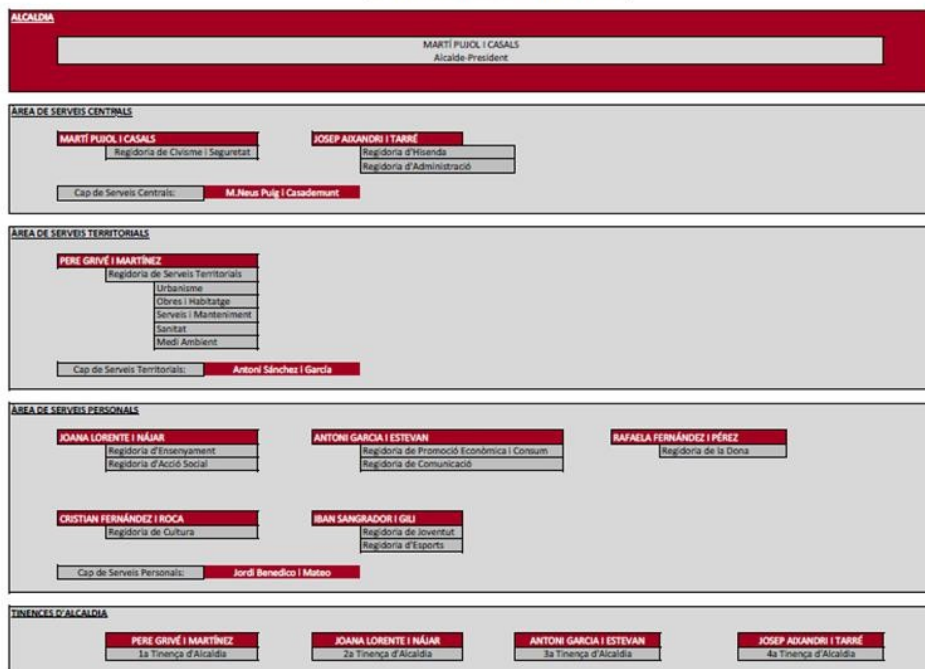





**1.5. Nombre mig d'empleats durant l'exercici i a 31 de desembre de 2017, tant funcionaris com personal laboral, distingit per categories i sexes**

<b>NOMBRE D'EMPLEATS A 31 de desembre 2017</b>	<b>Homes</b>	<b>Dones</b>
Tècnic superior (A1)	5	6
Tècnic mitjà (A2)	6	10
Administratiu (C1)	3	12
Auxiliar administratiu, caporal i agent policia (C2)	21	18
Subaltern ( E )	2	2
<b>TOTAL</b>	<b>37</b>	<b>48</b>

<b>NOMBRE D'EMPLEATS MIG 2017</b>	<b>Homes</b>	<b>Dones</b>	<b>Total</b>
Laborals	9	19	28
Funcionaris	28	29	57
<b>TOTAL</b>	<b>37</b>	<b>48</b>	<b>85</b>

En l'entitat han prestat els seus serveis una mitjana de 85 empleats, dels que 57 són funcionaris i 28 personal laboral contractat, a més d' un càrrec electe en règim de dedicació exclusiva i quatre càrrecs electes en règim de dedicació parcial.

Per sexes, el número mig de dones ha estat de 48 i 37 de homes,

**1.6. Entitats del grup**

Per a les activitats de gestió que realitza, tant administratives, de foment o prestació, com de contingut econòmic, l'Ajuntament no disposa d'Organismes Autònoms ni Ens depenent però té una Societat Mercantil unipersonal de capital íntegrament municipal (100%) amb el nom de Llinars Cultural SLU i amb CIF B65904393 aprovada pel Ple de l'Ajuntament el dia 4 de setembre de 2012 publicat al Butlletí Oficial de la Província de



Ajuntament de  
Llinars del Vallès

## MEMÒRIA COMPTE GENERAL 2017

data 14 de setembre de 2012, al Diari Oficial de la Generalitat de Catalunya de data 17 de setembre de 2012 i té per objecte social la gestió dels equipaments culturals.

L'Ajuntament de Llinars del Vallès no forma part de Societats Mercantils mixtes ni d'entitats públiques empresarials

A 31 de desembre de 2017 l'entitat participava en els següents consorcis :

- Consorti per a la defensa de la conca del riu Besòs amb NIF P5800014B
- Consorti per a la gestió de residus del Vallès Oriental amb NIF P5809509B
- Localret amb NIF P5800043

El sistema comptable és l'adaptat a l' Instrucció de Comptabilitat per a l'Administració Local (ICAL) en el model NORMAL.\_

## 2. Gestió indirecta dels serveis públics, convenis i altres formes de col·laboració

Els serveis públics gestionats de forma indirecta, els convenis i altres formes de col·laboració, amb un import significatiu són les següents:

### a) Serveis obligatoris

L'Ajuntament de Llinars del Vallès dóna els següents serveis obligatoris: enllumenat públic, recollida i tractament de residus, neteja viària, proveïment domiciliari d'aigua potable, jardins i zones verdes, clavegueram, pavimentació i conservació de vies públiques, cementiri, biblioteca, mercats, protecció civil i brigada d'obres.

### b) Serveis voluntaris

Com a serveis complementaris, l'Ajuntament de Llinars del Vallès també dóna, entre d'altres, els següents: acció social, promoció econòmica, llar d'infants, serveis esportius, i instal·lacions esportives i d'altres.

La majoria d'aquests serveis són prestats de manera directa per l'Ajuntament. No obstant això la neteja viària, la recaptació de tributs, les llars d'infants i l'escola de música són prestats mitjançant concessió de serveis, i l'abastament d'aigua potable, com arrendament de servei.

L'abastament domiciliari d'aigua potable és prestat per l'empresa Sorea des de l'any 1985, amb una millora i ampliació del servei aprovada l'any 2005, amb una vigència de 10 anys des de l'inicial i prorrogables tàcitament en períodes de 10 anys. La gestió comporta la utilització de béns de propietat municipal afectats a servei públic. L'any 2017 s'han reconegut obligacions en el pressupost pel servei d'aigua i clavegueram 1.223.540,54 €.

Aquesta empresa té un arrendament de servei a on sé li ha delegat la gestió de recaptació dels rebuts d'aigua i clavegueram. S'ha denunciat el contracte i s'està en procés per passar a gestió directa.

La neteja viària i el servei de recollida tant de residus urbans municipals com de fracció orgànica i la selectiva (contenidors soterrats) els realitza l'empresa CESPA.

La concessió va iniciar-se a l'any 2006, per un import anual de 624.681,56 € (sense entrada en planta) i té una vigència fins el mes d'octubre de l'any 2016

Es va denunciar el contracte i a 31 de desembre de 2017 encara no s'havia fet la nova contractació

Segons revisions de preus aprovades en el Plec. L'any 2017 s'han reconegut obligacions a CESPA per:

- Neteja viària (programa 163 ) 307.642,17 €
- Recollida i eliminació de residus (programa 1621) 477.195,12 €
- Gestió de residus (programa 1622) 316.331,81 €
- Tractament de residus (programa 1623) 46.288,29 €

Com a ingressos s'han reconegut drets per un import de 828.318,16 € per mitjà de la taxa d'escombraries (econòmic 30200) i s'han recuperat com a retorn per la bona gestió ciutadana de residus 27.410,20 € pel retorn de deixalles (econòmic 30300) i 32.844,09 € per la recuperació de residus (econòmic 30301).

S'ha delegat la gestió de la recaptació de tributs i d'algunes taxes en període voluntari a l'Organisme de Recaptació de la Diputació de Barcelona així com la gestió en via executiva de la totalitat dels tributs municipals. La retribució per la seva gestió s'ha establert en el 1'75% de la recaptació en via voluntària i executiva, el 20% per les sancions i la totalitat de l'import del recàrrec de constreyniment per als ingressos en via executiva. L'any 2017 el cost del servei ha estat de 131.571,13 €.

La gestió de la llar Llars d'infants Municipal es realitza per gestió indirecta, a la Junta de Govern Local de 25 de juliol de 2016 va ser adjudicat a l'empresa Fundació Pere Tarrés la concessió administrativa del servei públic de la gestió de la llar d'infants municipal " *Petits Estels*" per un termini de tres anys prorrogable a dos anys més, per un import anual de 63.360 euros com aportació de l'Ajuntament a minorar el cost dels serveis als usuaris que pagaran una quota per alumnes aprovada com a preu públic per l'Ajuntament i seran gestionades i

ingressades directament pel concessionari. També s'ha sol·licitat subvenció a la Diputació i a la Generalitat.

En data 2 de febrer de l'any 2007 el Ple va aprovar adjudicar a l'empresa Llinarsport la concessió administrativa tant de l'obra com de l'explotació de la piscina coberta i instal·lacions esportives municipals de Llinars del Vallès, per 25 anys, es va modificar pel Ple de 18 de setembre de l'any 2008 que va aprovar prorrogar la concessió de l'explotació durant 35 anys i en data 11 d'abril de 2013 el Ple de la corporació va aprovar que la durada del contracte de concessió d'obra pública a tots els efectes finalitzarà el 31 de desembre de 2036.

### **3. Bases de presentació dels comptes**

#### **3.1. Imatge fidel**

Els comptes anuals s'han obtingut dels registres comptables de l'Ajuntament tancats a 31 de desembre de 2017, i es presenten d'acord amb les disposicions legals vigents en matèria comptable, amb l'objecte de mostrar la imatge fidel del patrimoni i de la situació financera a la data esmentada, del resultat econòmic – patrimonial, dels canvis del patrimoni net, dels fluxos d'efectiu i del resultat de l'execució del pressupost, corresponents a l'exercici anual acabat en la mateixa data, els quals s'expressen en euros.

Aquests comptes anuals formen part del compte general de l'Ajuntament de Llinars del Vallès, el qual serà sotmès a la comissió especial de comptes el dia 29 de maig de 2017 en els terminis legalment establerts. La liquidació del pressupost ha estat aprovada per Decret d'alcaldia número 2017-0099 de data 27 de febrer de 2017 i modificat pel Decret 2017-0210 de data 25 d'abril de 2017 i es troben en l'expedient administratiu 1183/2017

El règim de comptabilitat de l'Ajuntament és el previst en la Llei reguladora de les Hisendes Locals per a les entitats locals i els seus organismes autònoms. Els comptes anuals de l'exercici 2017 han estat elaborats amb els Principis Comptables utilitzats recollits en la Instrucció de Comptabilitat Local Ordre HAP/1781/2013, de 20 de setembre, per la qual s'aprova la Instrucció del model normal de comptabilitat local, així com el que preveu el pla General de Comptabilitat Pública adaptada a l'Administració Local amb consideracions addicionals la legislació vigent.

L'aplicació dels principis i criteris comptables està presidida per la consideració de la importància en termes relatius que aquests i els seus efectes poden presentar. Per consegüent, és admissible la no aplicació estricta d'alguns d'aquests, sempre que la importància relativa en termes quantitius o qualitius de la variació constatada sigui escassament significativa i no alteri, per tant, la imatge fidel de la situació patrimonial i dels resultats. Les partides o els imports la importància relativa dels quals sigui escassament significativa poden aparèixer agrupats amb altres de similar naturalesa o funció.



## MEMÒRIA COMPTE GENERAL 2017

#### 4. Normes de valoració

Els criteris comptables més significatius aplicats en la formulació dels comptes anuals són els que es descriuen a continuació :

L' Entitat Comptable ha utilitzat, en l' elaboració dels seus comptes anuals, les normes de reconeixement i valoració contingudes en l' Ordre HAP/1781/2013, de 20 de setembre, per la que s' aprova la Instrucció del model normal de comptabilitat local.

D'acord amb el que estableix aquesta Ordre aquesta informació s' inclou en les notes de la Memòria que corresponguin als elements patrimonials afectats.

Els criteris seguits per a l'immobilitzat material quant a la capitalització, són bàsicament els de cost d'adquisició. Aquests béns s'amortitzen seguint el mètode lineal, segons les taules de criteris d'amortització fiscals.

Els criteris de valoració dels nous actius d'immobilitzat són exclusivament els de cost d'adquisició pels béns adquirits ja elaborats. Per les construccions en curs, estan valorades al cost de les obligacions reconegudes fins a 31 de desembre; a les obres finalitzades s'han incorporat el cost de redacció de projecte i adreça d'obra, que en alguns casos s'havien satisfet com a una despesa ordinària. En cap cas s'ha incorporat a valors d'immobilitzat costos financers.

L'Ajuntament disposa de l'inventari de béns detallat i conciliat amb els imports que figuren en els comptes de l'immobilitzat. L'any 2011 es va començar a portar l' inventari amb el programa GPA lligat al programa comptable SICALWIN contractat amb la Diputació. Les dades històriques provenen de l'inventari que es va aprovar l'any 1992 que s'havia anat mantenint mitjançant un annex, amb una base de dades complementària i actualitzada segons els moviments comptables de cada exercici des d'aquesta data, en format EXCEL, d'aquesta norma s'han pogut aplicar les amortitzacions de l'immobilitzat de l'ajuntament a partir de la seva posta en marxa s'ha anat alimentant amb les factures aprovades i a l'any 2014 es va aprovar l' inventari jurídic a 31 de desembre .

En l' immobilitzat s'ha seguit el mètode d'amortització lineal.

Les provisions per insolvències s'han calculat pel mètode recomanat per la Sindicatura de Comptes, el qual va ser aprovat pel ple de l'Ajuntament mitjançant les Bases d'execució





per a l'any 2017 Els percentatges aplicats son els que es van aprovar en les bases del pressupost per l'exercici 2017 un 5% sobre el pendent de cobrament d'exercici corrent, un 15% sobre els de fins a 2 anys d'antiguitat, un 40% sobre els de fins a 3 anys d'antiguitat, un 80% sobre els de 4 anys d'antiguitat i un 100% sobre els més antics de 4 anys. En quant a les multes, com que tenen una proporció més elevada de fallits, s'ha aplicat el 90%.

A l'apartat d'existències, no cal indicar el criteri per valorar-les ja que l'ajuntament no porta existències.

El reconeixement comptable del passius financers es realitza a la data establerta en el contracte o acord a partir del qual l'entitat contrau l'obligació i es registra la baixa quan l'obligació concreta s'ha complert o cancel·lat

Els ingressos i les despeses es registren pel principi de meritació. Pressupostàriament , els ingressos i les despeses s'incorporen a la liquidació pressupostaria en el moment en què es produeix l'acte administratiu de reconeixement dels respectius drets i obligacions

En el balanç, de l'exercici 2017 no hi han provisions en el subgrup 14.

## 5. Immobilitzat material

L'immobilitzat material són els actius tangibles, mobles i immobles que :

- a) Posseeix l'entitat per al seu ús en la producció o subministrament de béns i serveis o per als seus propis propòsits administratius.
- b) S'espera que tinguin una vida útil major a un any

En aquest apartat s' analitzen els moviments durant l' exercici de cada partida del balanç inclosa en aquest epígraf i de les seves corresponents amortitzacions acumulades i correccions valoratives acumulades, distingint entre aquells actius valorats segons el model de cost d' aquells valorats d' acord amb el model de revalorització, indicant:

- a) Saldo inicial.
- b) Entrades.
- c) Augments per traspassos d' altres partides.
- d) Sortides.
- e) Disminucions per traspassos a altres partides.
- f) Correccions valoratives netes por deteriorament de l' exercici (dotacions menys reversions de dotacions).
- g) Amortitzacions de l' exercici.
- h) Increment per revalorització en l' exercici (model de revalorització).
- i) Saldo final.

Els criteris de valoració dels nous actius d'immobilitzat i pels béns adquirits ja elaborats són bàsicament el de cost d'adquisició. Per les construccions en curs, es valoren al cost de les obligacions reconegudes fins a 31 de desembre. En cap cas s'han incorporat a valors d'immobilitzat costos financers.

L'immobilitzat: material que consta al balanç a 31 de desembre de 2017 és:

### II) Immobilitzat material



Ajuntament de  
Llinars del Vallès

## MEMÒRIA COMPTE GENERAL 2017

<b>II)</b>	<b>Immobilitzat material</b>	<b>31.119.816,92 €</b>
1	Terrenys	6.365.399,60 €
2	Construccions	10.068.487,53 €
3	Infraestructures	6.147.023,40 €
4	Béns del patrimoni històric	581.321,73 €
5	Un altre immobilitzat material	4.506.118,70 €
6	Immobilitzat material en curs i bestretes	3.451.465,96 €



Ajuntament de  
Llinars del Vallès

## MEMÒRIA COMPTE GENERAL 2017

### **6. Patrimoni públic del sòl**

Són actius no corrents materialitzats generalment en béns immobles, afectats a la destinació d'aquest patrimoni.

El saldo a 31 de desembre de 2017 és de 18.945.069,11 €.



## **7. Inversions immobiliàries**

Són immobles (terrenys o edificis considerats en la seva totalitat o en part, o tots dos) que es tenen per part del propietari o per part de l'arrendatari que hagi acordat un arrendament financer) per obtenir rendes, plusvàlues o ambdues, no per al seu ús en la producció o subministrament de béns o serveis, ni per a fins administratius, ni per a la seva venda en el curs ordinari de les operacions

Així mateix es consideraran inversions immobiliàries aquells béns patrimonials diferents dels que formen el patrimoni públic del sòl que no es classifiquin a la seva entrada en el patrimoni de l'entitat com a immobilitzat material.

En el balanç a 31 de desembre de 2017 no apareixen inversions immobiliàries.

## 8. Immobilitzat intangible

Es concreta en un conjunt d'actius intangibles i drets susceptibles de valoració econòmica de caràcter no monetari i sense aparença física que compleixen, a més, les característiques de permanència en el temps i utilització en la producció de béns i serveis o constitueixen una font de recursos de l'entitat.

Els actius que integrin l'immobilitzat intangible han de complir el criteri d'identificabilitat. Un bé pot considerar-se com identificable quan compleixi algun dels dos requisits següents:

-És separable i susceptible de ser alienat, cedit, arrendat, intercanviat o lliurat per a la seva explotació.

-Sorgeix de drets contractuals o d'altres legals, amb independència que aquests drets siguin transferibles o separables o d'altres drets o obligacions.

A 31 de desembre de 2017 hi ha 42.390,16 € com immobilitzat intangible corresponent al compte 2030 propietat industrial i 56.394,67 € al compte 2060 aplicacions informàtiques.

## **9. Arrendaments financers i altres operacions de naturalesa similar**

Arrendament: S'entén per arrendament, als efectes de l'ICAL 2013, qualsevol acord, independentment de la seva instrumentació jurídica, pel qual l'arrendador cedeix a l'arrendatari, a canvi de percebre una suma única de diners o una sèrie de pagaments o quotes, el dret a utilitzar un actiu durant un període de temps determinat.

Direm que és un arrendament financer: quan de les condicions econòmiques d'un acord d'arrendament es dedueixi que es transfereix substancialment tots els riscos i avantatges inherents a la propietat de l'actiu objecte del contracte, l'arrendament s'ha de qualificar de financer.

Es presumeix que es transfereix substancialment tots els riscos i avantatges inherents a la propietat en un acord d'arrendament d'un actiu amb opció de compra quan no hi hagi dubtes raonables del fet que s'exercirà l'esmentada opció de compra.

S'entén que per les condicions econòmiques del contracte d'arrendament no hi ha dubtes raonables del fet que s'exercirà l'opció de compra quan el preu de l'opció de compra sigui inferior al valor raonable de l'actiu en el moment en que l'opció de compra sigui exercitable.

Una vegada analitzats tots els possibles arrendaments financers deduïm que no ens consta que cap d'ells tingui opció de compra per lo tant s'han comptabilitzat com a lloguers de béns en el capítol 2. Com a informació complementaria adjuntem el quadre següent dels arrendaments que consten comptablement.



EXERCICI 2017		AJUNTAMENT DE LLINARS DEL VALLÈS			
<b>ARRENDAMENT FINANCERS I ALTRES OPERACIONS DE NATURALES A SIMILAR</b>					
Data aprovació	Clase d'actiu	Import reconeixement inicial	Saldo pendent a 31/12/2017	Opció de compra	Naturalesa de l'actiu
16/05/2014	SEAT IBIZA MATRÍCULA 6725HZB	20.885,57	3.713,17	NO	VEHICLE POLICIA
09/05/2016	FORD KUGA 9788JRF	55.048,22	34.558,01	NO	VEHICLE POLICIA
13/06/2016	SEAT ATECA 0020JVP/SEAT ATECA 9799KFJ	48.784,88	36.216,00	NO	VEHICLE POLICIA
01/06/2017	SEAT ATECA 7631JYP	58.021,92	48.996,29	NO	VEHICLE POLICIA
22/11/2017	CINEMÒMETRE	29.887,97	29.887,97	NO	CINEMÒMETRE
<b>TOTAL</b>		<b>212.628,56</b>			
<i>* Dades amb IVA</i>					



### 10. Actius financers

Un instrument financer és un contracte que estableix un dret per una de les parts (actiu financer) i una obligació (passiu financer) o un component del patrimoni net (instrument de patrimoni) per l'altra.

Són actius financers els diners en efectiu, els instruments de capital o de patrimoni net d'una altre entitat, els drets a rebre efectiu o un altre actiu financer d'un tercer o d'intercanviar amb un tercer actius o passius financers en condicions potencialment favorables.

La principal novetat rau en la seva nova classificació en funció de la finalitat per la qual es manté i es determina el mètode de valoració aplicable.

La informació relacionada amb el balanç en quan a crèdits i partides a cobrar:

1.- Deutors per operacions de gestió	2.479.200,51 €
2.- Altres comptes a cobrar	70.763,70 €
3.- Administracions públiques	65.074,10 €
4.- Altres inversions financeres a curt termini	184,28 €

Les inversions en el grup, multigrup i associats, l'ajuntament posseeix el 100% de capital social de la Societat Mercantil de titularitat municipal LLINARS CULTURAL SLU.

## 11. Passius financers

És una obligació exigible i incondicional de lliurar efectiu o un altre actiu financer a un tercer o d'intercanviar amb un tercer actius o passius financers en condicions potencialment desfavorables.

El reconeixement comptable d'un passiu implica el reconeixement simultani d'un actiu o d'una despesa, o la disminució d'un altre passiu, o d'ingressos o del patrimoni net

### A) Passius financers a llarg i curt termini

L'exercici 2017 s'inicia amb un volum de deute a viu de **2.370.952,70 €**, i en el moment de tancar l'exercici ha passat a ser de **2.226.145,43 €**, que si el minorem amb la PIE ens dona 2.040.481,70 € s'han fet noves creacions per un import de 345.000 € i s'han amortitzat 416.550,63 € essent una diferència de 71.550,63 €.

Endeutament Consolidat	Liquidació 2017
Deute Viu	2.226.145,43 €
Total deute viu, sense PIE	2.040.481,70 €
total ingressos consolidats	12.945.086,41 €
<b>Ràtio endeutament</b>	<b>15,76%</b>

**La ràtio d'endeutament** està definida en l'art 53 del TRLRHL i es calcula d'acord amb els termes previstos en la Disposició addicional 14 del RDL 20/2011 (segons la redacció donada per la Disposició final 31 de la LPGE de 2013)

Ajuntament : el deute viu a 31 de desembre de 2017 (sense la PIE) es de 2.040.481,70 € dividit pels ingressos corrents (capítols I a V estat d'ingressos)- menys ingressos corrents afectats (CCEE i les QQ.UU.) 12.945.086,41 € a donant una rati del 15,76 %



**La ràtio consolidada** de l'ajuntament amb la societat mercantil de Llinars Cultural SLU

Dades de la Societat Municipal de l'exercici 2017				
INGRESSOS	Ajuntament de Llinars	Llinars Cultural SL	Ajustaments	Consolidat
1.- Impostos Directes	6.319.043,55	-	-	6.319.043,55
2.- Impostos Indirectes	79.561,21	-	-	79.561,21
3.- Taxes, Preus Públics i Altres Ingr.	3.360.018,41	82.777,26	-	3.442.795,67
3.6. QQUU i CCEE	-	-	-	-
4.- Transferències Corrents	3.087.820,16	100.000,00	(-)100.000,00	3.087.820,16
5.- Ingressos Patrimonials	113.627,85	14.487,03	-	128.114,88
<b>Total Ingressos Corrents Consolidats</b>	<b>12.960.071,18</b>	<b>197.264,29</b>	<b>(-)100.000,00</b>	<b>13.057.335,47</b>

**El deute viu** de l'Ajuntament i la ràtio d'endeutament es la següent:

Endeutament	Liquidació 2017
Deute viu	2.226.145,43
Total deute viu, sense PIE	2.040.481,70
Total ingressos consolidats	13.057.335,47
<b>Ràtio endeutament</b>	<b>15,63%</b>

La ràtio d'endeutament consolidada per a la liquidació del pressupost de 2017 és 15,63 %, percentatge que es situa sota el màxim establert al TRLRHL del 110 %, i sota el 75 % que permet a l'Ajuntament poder endeutar-se per a sol·licitar una nova operació de crèdit, sense autorització al Departament de Tutela financera de la Generalitat de Catalunya.

**La càrrega financera** es calcula com a percentatge entre la suma del capítol 3 i del capítol 9 que a l'any 2017 que es de 394.839,22 € dividit pels ingressos corrents que a la liquidació del pressupost de l'any 2017 12.945.086,41 € dona una càrrega financera de 3,05 €



La situació de la cartera de crèdits de l'Ajuntament a 31 de desembre de 2017, és la següent:

	Deute viu a 31-12-2017	repartiment %	mitjana any	interes mig
LL. Termini Crèdit Diputació	957.700,00 €	43,02%		0,00 €
LL. Termini Crèdit Ent. Privades	1.082.781,70 €	48,64%		0,28 €
LL.Termini Dev. Pie	185.663,73 €	8,34%		0,00 €
	<b>2.226.145,43 €</b>	<b>100,00%</b>	<b>5,52 €</b>	<b>0,28 €</b>

El total d'obligacions reconegudes per interessos generats per préstecs durant l'any 2017 ha estat de 22.998,70 €.

**B) Operacions d'intercanvi financer.** L'Ajuntament de Llinars del Vallès al llarg d'aquest exercici no ha tingut operacions d'intercanvi financer.

**C) Avals Concedits.** L'Ajuntament de Llinars del Vallès al llarg d'aquest exercici no ha concedit avals.

**D)** A final d'any no s'han fet ajustos a la comptabilitat per periodificació.

**E)**

## 12. Cobertures comptables

Instruments de cobertura comptable: Mitjançant una operació de cobertura, un o diversos instruments financers nominats instruments de cobertura, són designats per cobrir un risc específicament identificat que pot tenir impacte en el compte del resultat econòmic patrimonial o en l'estat de canvis del patrimoni net, com a conseqüència de variacions en el valor raonable o en els fluxos d'efectiu d'una o diverses partides cobertes.

Habitualment, els instruments de cobertura són els derivats financers destinats a cobrir risc de tipus d'interès que poden alterar el valor raonable o els fluxos d'efectiu futurs. No obstant, també poden designar-se instruments de cobertura altres actius i passius financers que compleixin aquesta funció.

L'Ajuntament de Llinars no té cobertures comptables durant l'exercici 2017.



### **13. Actius construïts o adquirits per altres entitats i altres**

Són els béns construïts per una entitat gestora, amb base en el corresponent contracte, conveni o acord, per tal que una vegada finalitzat el procés d'adquisició o construcció d'aquests es transfereixin necessàriament a un altre entitat destinatària, independentment del fet que aquesta última participi o no en el seu finançament.

El tractament d'actius construïts/adquirits per a altres entitats és totalment novedós, tot i que el fet és habitual al sector.

Enguany no s'ha generat cap anotació ni correcció per aquests conceptes.

#### **14. Moneda Estrangera**

Aquest apartat només afecta a les entitats locals que es regeixin pel PGCALN, l'Ajuntament de Llinars del Vallès es regeix pel PGCALS.

### **15. Transferències subvencions i altres ingressos i despeses**

Les transferències tenen per objecte un lliurament dinerari o en espècies entre els diferents agents de les administracions públiques, d'aquests a altres entitats públiques o privades i a particulars i viceversa, totes sense contrapartida directa per part dels beneficiaris i es destinen a finançar operacions o activitats no singularitzades.

Les subvencions tenen per objecte un lliurament dinerari o en espècies entre els diferents agents de les administracions públiques, d'aquests a altres entitats públiques o privades i a particulars , i viceversa, totes sense contrapartida directa per part dels beneficiaris i es destinen a un fi, un propòsit, una activitat o un projecte específic, amb l'obligació per part del beneficiari de complir les condicions i els requisits que s'hagin establert o, en cas contrari, procedir al seu reintegrament.

Les transferències i les subvencions suposen un augment del patrimoni net del beneficiari d'aquestes i simultàniament, una correlativa disminució del patrimoni net del concedent.





### 15.1. Transferències i subvencions rebudes

L'ajuntament a data de tancament de l'exercici, ha reconegut drets en relació a les transferències i subvencions rebudes per 3.795.502,92 €.

Eco.	Descripció	Drets reconeguts nets
42000	PARTICIPACIÓ EN EL FONS NACIONAL DE COOPERACIÓ MUNICIPAL	1.808.793,78 €
42010	FONS COMPLEM.COOP. IAE	234.917,14 €
45000	TRANSF.FONS COOPERACIO LOCAL DE CATALUNYA	141.038,84 €
45002	TRANSF.CORRENTS GENERALITAT-UBASP	189.163,41 €
45060	SUBV. GENERALITAT DIV.REGIDOR.	117.780,64 €
45061	SUBV. GENERALITAT JUTJAT DE PAU	4.650,00 €
46105	SUBV. DIPU. LLARS D'INFANTS 50%	86.392,91 €
46110	SUBV. DIPU. SERV. SOCIALS	90.518,05 €
46120	SUBV. DIPU. ALTRES REGIDORIES	62.743,73 €
46130	SUBV. DIPU. PROMOCIÓ ECONÓMICA	287.402,69 €
46200	TRANSFERÈNCIES ENTITATS LOCALS	34.138,17 €
46500	BEQUES CONSELL COMARCAL V. ORIENTAL	30.280,80 €
	<b>TOTAL SUBVENCIONS I TRANSFERÈNCIES REBUDES</b>	<b>3.087.820,16 €</b>

Eco.	Descripció	Drets reconeguts nets
76104	SUBV. DIPU. EDIFICI ANNEX CAN MARQUÈS	465.000,00
76105	SUBV. DIPU. CALDERA BIOMASSA	200.000,00
77003	TRANSF. LLINARSPORT PISTES TENNIS	26.666,64
79100	FEDER- LA TORRRASSA (TORRE DEL MORO)	16.016,12
		<b>707.682,76</b>
	<b>TOTAL</b>	<b>3.795.502,92 €</b>



## 15.2. Transferències i subvencions concedides

L'Ajuntament de Llinars del Vallès al llarg de l'exercici ha aprovat transferències i subvencions corrents a diferents Entitats i particular. Relacionem aquelles amb les que s'ha signat conveni o s'han concedit transferències o subvencions.

Org.	Pro.	Eco.	Descripció	Obligacions reconegudes
01	334	44900	SUBVENCIÓ LLINARS CULTURAL SLU	175.000,00
01	912	48300	ASSIGNACIÓ GRUPS MUNICIPALS	24.500,00
01	920	46700	APORTACIÓ LOCALRET	1.119,69
01	920	48200	CONVENI FUNDACIÓ PAU CASALS	200,00
01	922	46600	APORTACIONS A FMC, ACM I AMI	3.851,54
03	160	46702	CONSORCI BESOS TORDERA NETEJA XARXA CLAVEGUER	30.682,35
03	342	47903	TRANSFERÈNCIA PISCINA COBERTA	52.932,37
06	150	46200	CONVENI PER L'HABITATGE AJ. ST. CELONI	281,00
07	136	48200	CONVENI ADF	3.000,00
07	136	48201	CONVENI ADF MATMIT S.L.	2.500,00
07	1622	46701	QUOTA MUNICIPI ADHERIT AL CONSORCI GESTIÓ RESIDUS	28.645,44
08	323	47200	APORTACIONS LLARS D'INFANTS	74.587,80
08	326	47201	APORTACIÓ ESCOLA DE MÚSICA	75.672,00
08	326	48000	SUBVENCIÓ ENSENYAMENT	12.000,00
08	326	48200	CONVENI NATACIÓ ESCOLES	19.279,08
09	334	48000	SUBVENCIÓ ENTITATS CULTURALS	25.272,50
09	334	48200	CONVENI CONCERTS (DDKL)	2.000,00
09	334	48202	CONVENI CONCERTS DONES	4.000,00
09	338	48000	SUBVENCIÓ ENTITATS FESTES POPULARS	24.360,00
09	338	48300	PREMIS FESTES POPULARS	1.050,00
10	341	47200	APORTACIONS ACTIVITATS ESPORTIVES	4.797,61
10	341	48000	SUBVENCIÓ ENTITATS ESPORTIVES	30.650,00
10	341	48200	CONVENI AMB ENT. ESPORTIVES	20.697,80
11	326	47200	APORTACIÓ CASAL D'ESTIU	17.500,00
11	334	48000	SUBVENCIÓ ENTITATS JUVENILS	1.000,00
12	231	46200	APORTACIÓ PLA DROGODEPENDÈNCIA	6.583,51
12	231	46500	CONVENI INTERADMINIST.PROJEC.COMUNITARI	2.185,86
12	231	46505	AJUTS MENJADOR CCVO	30.547,13
12	231	48000	SUBVENCIÓ ALTRES ENTITATS	5.025,00
12	231	48100	ATENCIIONS A LES FAMÍLIES	25.681,87
12	231	48101	SUPORT A LES FAMÍLIES I INFÀNCIA	4.394,07
12	231	48102	AJUTS ADQUISICIÓ LLIBRES DE TEXT	3.396,50
12	231	48103	AJUTS ACTIVITATS EXTRAESCOLARS	2.617,50
12	231	48105	AJUTS INDIVIDUALS MENJADOR AJUNTAMENT	1.029,38
12	231	48200	CONVENI CÀRITES	16.231,42
12	231	48201	CONVENI GENT GRAN PENSIONISTA LLINARS	6.000,00
12	231	48203	CONVENIS CREU ROJA	6.000,00
12	326	48106	AJUTS CURSOS ENSENYAMENT	749,00
13	430	48000	SUBVENCIÓ ENTITATS	470,00
13	430	48005	CONVENI UNIÓ DE BOTIGUERS	4.000,00
13	432	46203	CONVENI TURISME	793,64
13	432	46703	CONSORCI PROMOCIÓ ENOTURÍSTICA DO ALELLA	1.800,00
			<b>TOTAL</b>	<b>753.084,06</b>



Ajuntament de  
Llinars del Vallès

## MEMÒRIA COMPTE GENERAL 2017

Org.	Pro.	Eco.	Descripció	Obligacions reconegudes
01	342	77001	TRANSFERÈNCIA CAPITAL LLINARSPORT	124.000,00
06	334	74000	SUBV., CAPITAL TEATRE	25.000,00
				<b>149.000,00</b>
			<b>TOTAL</b>	<b>902.084,06</b>

## **16. Provisions i contingències**

Una provisió és un passiu sobre el qual hi ha incertesa sobre la seva quantia o venciment. Dóna origen al passiu qualsevol succés del qual neix una obligació de pagament, de tipus legal, contractual o implícita per a l'entitat, de manera que a l'entitat no li queda un altre alternativa més realista que satisfer l'import corresponent.

L'Ajuntament de Llinars del Vallès durant l'exercici 2017 no té dotació a les següents comptes:

14. Provisions a llarg termini

58. Provisions a curt termini

66. Despeses financeres per actualització de provisions

79. Excessos i aplicacions de provisions i de pèrdues per deteriorament



Ajuntament de  
Llinars del Vallès

## MEMÒRIA COMPTE GENERAL 2017

### **17. Informació sobre el medi ambient**

Aquests apartat només afecta a les entitats locals que es regeixin per el PGCALN no així a les que es regeixen pel PGCALS com és el cas de l'Ajuntament de Llinars del Vallès



Ajuntament de  
Llinars del Vallès

## MEMÒRIA COMPTE GENERAL 2017

### **18. Actius en estat de venda**

Aquests apartat només afecta a les entitats locals que es regeixin per el PGCALN no així a les que es regeixen pel PGCALS com és el cas de l'Ajuntament de Llinars del Vallès.

**19. Presentació per activitats del compte de resultats econòmic –  
patrimonials**

Aquests apartat només afecta a les entitats locals que es regeixin per el PGCALN no així a les que es regeixen pel PGCALS com és el cas de l'Ajuntament de Llinars del Vallès.

**20. Operacions per administració de recursos per compte  
d'altres ens**

L'Ajuntament de Llinars del Vallès no ha tingut moviments per aquest concepte al llarg de l'exercici 2016.



## 21. Operacions no pressupostàries de tresoreria

### 21.1. Deutors

El saldo de Deutors pendents de cobrar a inici de l'exercici era de 124.495,78 € i a 31 de desembre és de 134.076,10 €. Aquest saldo es compon de 9 conceptes:

- Els Deutors per IVA (per retribucions d'aigua i bonificació per recollida selectiva) a 1 de gener de 2017 eren de 55.833,05 €, durant l'any 2017 s'han carregat 152.873,41 € i abonats 148.907,67 €, per això el saldo a 31 de desembre de 2017 és de 59.787,15 €.
- Deutors per provisió de fons, a 1 de gener el saldo era de 11.500,00 €. S'han carregat 0,00 € i s'han abonats 4.300€ quedant un saldo a 31 de desembre de 2017 de 7.200 €.
- Com a Altres Deutors no pressupostaris, el saldo a 1 de gener era de 7,06 € i s'ha ajustat el total de l'import en les modificacions de saldo inicial, complint amb la recomanació d'ajust que es recollia en la memòria de 2016, per la qual cosa el saldo a 31 de desembre és 0.
- El saldo a 1 de gener d' anticipis i préstecs concedits a treballadors de l'Ajuntament era de 2.330,57 €. S'hi ha carregat 9.100 € més i s'han abonats 9.600€, quedant un saldo a 31 de desembre de 1.830,57€.
- Deutors per diferències de nòmines era de 0,06 € a 1 de gener i no ha patit modificacions al llarg de l'exercici. S'ha ajustat el concepte a 0 al final de l'exercici.
- A 1 de gener Hisenda Pública era deutora per IVA per valor de 13.773,24 €, durant l'exercici s'han carregat 89.858,69 € més i se n'han abonats 38.557,83 €; quedant un saldo pendent de cobrament a 31 de desembre de 65.074,10€.
- El compte d'Hisenda Pública per IVA suportat no tenia saldo inicial i després dels càrrecs i abonaments per import de 153.463,70 € queda sense saldo pendent de cobrament a 31 de desembre.
- Com Dipòsits constituïts a principi d'any hi havia 184,28 €.; durant l'any no s'han imputat ni càrrecs ni abonaments per tant a final d'any el saldo és de 184,28 €. Corresponen a fiances que l'ajuntament ha dipositat segons consten

en els contractes d'arrendament de terrenys que el dia que es finalitzi l'arrendament caldrà que l'Ajuntament sol·liciti la devolució de les garanties

### 21.2. Creditors

El saldo de creditors pendents de pagar a inici de l'exercici era de 1.200.284,01 € i a 31 de desembre és de 1.218.443,23€. Els creditors els desglossem en 18 conceptes.

- El saldo per Creditors per IVA era de 6.595,89 €. S'hi ha carregat 129.975,68 € i s'hi ha abonat 138.772,10 €, quedant un saldo a 31 de desembre de 15.392,31 €.
- El saldo per Creditors Extrapressupostaris fins 2010 a 1 de gener de 2017 era de 12.953,67 €. No s'hi ha carregat ni abonat res. El saldo resultant a 31 de desembre era de 12.953,67€.
- El saldo per Creditors Extra pressupostaris (Agència Catalana de l'Aigua) era de 449.978,00 € a 31 de desembre. No s'hi ha carregat ni abonat res, per la qual cosa era el mateix saldo a 31 de desembre.
- El saldo per Dipòsits per creditors Extra pressupostaris de veïns carretera de Vilamajor a 1 de gener era de 24.388,41 €. No s'hi han carregat ni abonat imports.
- El saldo per Bestretes i préstecs rebuts era de 0,00 € a 1 de gener. S'hi han carregat 4.183.741,58 € i s'hi ha abonat la mateixa xifra per lo tant el saldo resultant a final d'any és de 0,00 €.
- Altres creditors no pressupostaris tenien un saldo inicial de 40.867,52 € i durant l'exercici s'han abonat 165,44 i s'han carregat 40.867,52 € quedant un saldo a 31 de desembre de 165,44 €
- Enguany hi ha un saldo a 31 de desembre de 2017 de creditors pendents de pagament del compte 20501 diferències d'IVA a declarar exercici següent que corresponen a unes diferències de criteri amb un proveïdor portuguès que queden saldades en la declaració d'IVA presentada a hisenda per tancament exercici 2017
- Hisenda pública creditora per IVA tenia un saldo inicial a 1 de gener de 2017 de 15.195,42 € durant l'any s'han fet abonaments per 138.772,22 € i càrrecs per 32.634,21 € quedant doncs un saldo a 31 de desembre de 84.353,43 €

- El saldo per IRPF Treball Professional a 1 de gener de 2017 era de 8.752,39 €. S'hi ha carregat 39.502,84 € i s'hi ha abonat 39.001,72 €, quedant un saldo a 31 de desembre de 8.251,31 €.
- El saldo per IRPF Retenció Treball Personal a 1 de gener de 2017 era de 99.984,24 €. S'hi han carregat 335.476,8 € i s'hi han abonat 337.599,01 €, quedant un saldo a 31 de desembre de 102.106,46 €.
- El saldo per IRPF Retenció Càrrecs Electes a 1 de gener de 2017 era de 7.885,35 €. S'hi han carregat 25.388,35 € i s'hi han abonat 24.552,22 €, quedant un saldo a 31 de desembre de 7.049,17€.
- El saldo per IRPF Lloguers a 1 de gener de 2017 era de 1.636,31 €. S'hi han carregat 5.246,88 € i s'hi han abonat 5.020,06 €, quedant un saldo a 31 de desembre de 1.409,49 €.
- El saldo pendent amb la Seguretat Social a 1 de gener de 2017 era de 69.512,87 €. S'hi han carregat 801.118,09 € i s'hi ha abonat 800.089,63 €, quedant un saldo a 31 de desembre de 68.484,41 €.
- El saldo per Retencions judicials d'havers era de 1.075,11€ a 1 de gener de 2016. S'hi han carregat 6.005,87 € i s'hi han abonat 5.739,97 €, quedant un saldo a 31 de desembre de 809,21 €.
- El saldo per Dipòsits varis a 1 de gener era de 258.352,60 €. Durant l'exercici s' han carregat 27.712,17 € i s' han abonat 50.517,43 €. El saldo a 31 de gener es de 281.157,86 €.
- El saldo per Fiances en metàl·lic a partir de 2009 era de 180.111,48 € a 1 de gener. S'hi van carregar 98.732,44 € i s'hi van abonar 67.386,99 €. El saldo resultant a final d'any es de 148.766,03€.

### **21.3. Aplicacions pendents d'aplicació**

- Pagaments pendents d'aplicació amb un saldo a 1 de gener de 4.771,67 € amb els pagaments realitzats durant l'exercici per un import de 9.066,56 € i amb els pagaments aplicats durant l'any de 11.892,25€ fan un saldo de 1.945,98 € pendent d'aplicar a 31 de desembre de 2017
- Cobraments pendents d'aplicació amb un saldo a 1 de gener de 4.936,09 € amb els cobraments realitzats durant l'exercici de 7.753.471,44 € i els cobraments aplicats



Ajuntament de  
Llinars del Vallès

## MEMÒRIA COMPTE GENERAL 2017

durant l'any de 7.753.996,26 fan que els cobraments pendents d'aplicació a 31 de desembre de 2017 siguin de 4.411,27 €



## 22. Contractació administrativa. Procediments d'adjudicació

Aquest apartat només afecta a les entitats locals que es regeixin pel PGCALN, l'Ajuntament de Llinars del Vallès es regeix pel PGCALS. No obstant això, s'ha elaborat la taula de les adjudicacions administratives realitzades en l'exercici, segons el procediment d'adjudicació. La citada taula, s'adjunta a continuació:

TIPUS DE CONTRACTE	PROCEDIMENT OBERT	PRIVATS	PROCEDIMENT NEGOCIAT	MENORS	NEGOCIATS SENSE PUBLICITAT	TOTALS
Obres	712.389,17	0,00	0,00	103.714,32	0,00	816.103,49 €
Subministrament	24.700,80	0,00	0,00	630.534,70	0,00	655.235,50 €
Gestió de Serveis Públics	0,00	0,00	0,00	0,00	0,00	- €
Serveis	318.018,80	0,00	0,00	804.498,51	0,00	1.122.517,31 €
Concessions de serveis	0,00	0,00	0,00	0,00	0,00	- €
Privats de l'Administració	0,00	0,00	0,00	0,00	0,00	- €
Administració Especial	0,00	0,00	0,00	0,00	0,00	- €
TOTAL	1.055.108,77 €	- €	- €	1.538.747,53 €	- €	2.593.856,30 €



### 23. Valors rebuts en dipòsit

El saldo inicial d'aval registrats era a 1 de gener de 2017 de 4.506.901,59 € i de 2.469.143,39 a 31 de desembre €.

ESTAT DE VALORS REBUTS EN DIPÒSIT

EXERCICI: 2017

CONCEPTE	DESCRIPCIÓ	SALDO 1 DE GENER	MODIFICACIONS SALDO INICIAL	DIPÒSITS REBUTS EN EXERCICI	TOTAL DIPÒSITS REBUTS	DIPÒSITS CANCEL·LATS	DIPÒSITS PENDENTS DE DEVOLUCIÓ A 31 DE DESEMBRE
70001	AVALS	4.506.038,55		-491.845,00	4.014.193,55	1.545.913,20	2.468.280,35
70100	AVALS EN GARANTIA D'AJORAMENTS I FRACIONAMENTS	863,04			863,04		863,04
TOTAL		4.506.901,59		-491.845,00	4.015.056,59	1.545.913,20	2.469.143,39



## 24. Informació pressupostària

La informació recull en aquests punt la relativa a l'exercici corrent, tant de les despeses com dels ingressos, informació d'exercicis tancats, així com la informació sobre operacions realitzades amb càrrec a pressupostos d'exercicis futurs

Tanmateix s'inclou la informació sobre els projectes de despesa i les despeses de financiació afectada i el romanent de tresoreria

### 24.1. Exercici Corrent

#### 24.1.A Pressupost de despeses

##### 24.1.A.1. Modificacions de crèdit

Durant l'exercici s'han produït modificacions de crèdit per un import total de 5.130.505,64€ que s'han repartit en:

<b>MODIFICACIONS DE CRÈDIT</b>	<b>2017</b>
CRÈDITS EXTRAORDINARIS	1.016.900,00
SUPLEMENTS DE CRÈDIT	861.000,00
AMPLIACIONS DE CRÈDIT	10.000,00
TRANSFERÈNCIES POSITIVES	257.500,00
TRANSFERÈNCIES NEGATIVES	-257.500,00
INCORPORACIÓ ROMANENT DE CRÈDIT	3.242.605,64
CRÈDITS GENERATS	0,00
BAIXES PER ANUL·LACIÓ	0,00
<b>TOTAL MODIFICACIONS</b>	<b>5.130.505,64</b>

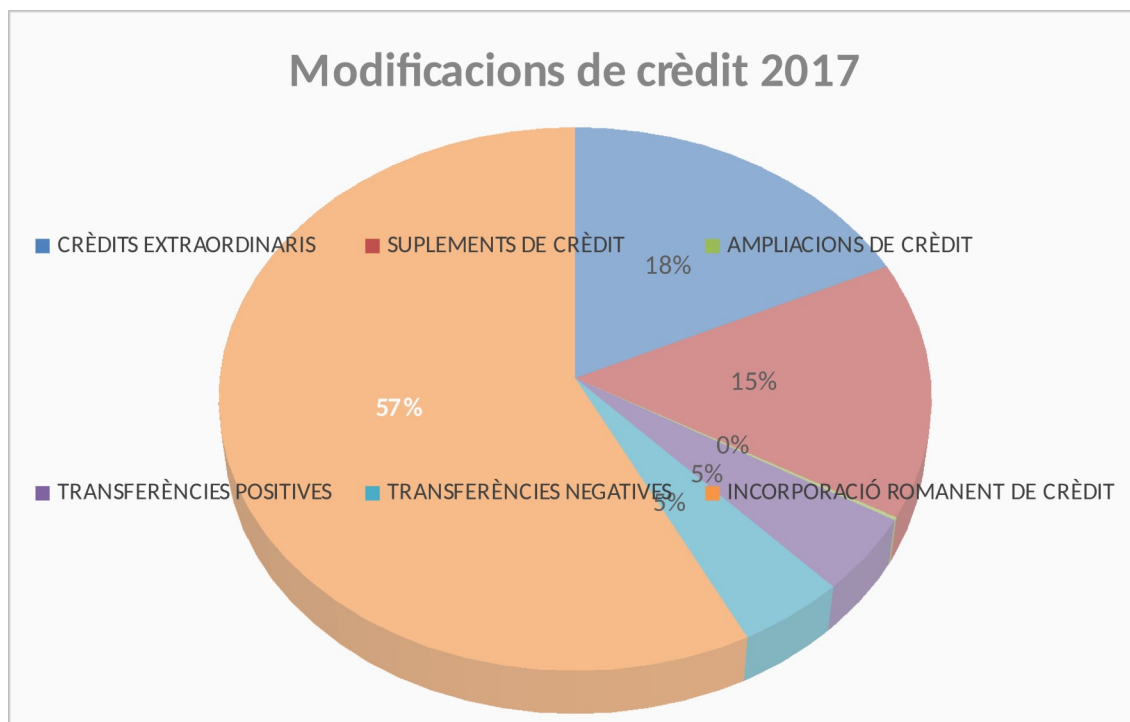

#### 24.1.A.2. Romanents de crèdit

El total de Romanents de crèdit compromesos incorporables és de 1.798.587,01€ i els no incorporables 0,00€. El total dels Romanents no compromesos és de 2.667.329,36€ dels que els incorporables són 1.872.544,05€ i els no incorporables 644.006,25€

#### 24.1.A.3. Creditors per operacions pendents d'aplicar a pressupostos

A 31 de desembre el saldo en creditors per operacions pendents d'aplicar al pressupost és de 0 €.

### 24.1.B Pressupost d' ingressos

#### 24.1.B.1. Procés de gestió

##### 24.1.B.1.A. Drets Anul·lats

El total dels **drets anul·lats** durant l'exercici és de **168.077,47€** corresponent a anul·lacions de liquidacions, la més destacable és la de multes de trànsit, amb un





import de 48.447,70 €, seguida la participació en el Fons Nacional de Cooperació Municipal amb 46.416,12 €.

**24.1.B.1.B. Drets Cancel·lats**

S'han **cancel·lat 6.669,06 €** drets de l'exercici corrent, relacionats amb la taxa de subministrament d'aigua i la taxa de clavegueram.

**24.1.B.1.C. Recaptació Neta**

La recaptació Total ha estat de 12.120.588,24 € i un cop descomptades totes les devolucions d'ingrés per import de 105.113,92 € fan un total de Recaptació Neta de 12.015.474,32€.

**24.1.B.2. Devolució d'ingressos**

Les devolucions reconegudes durant l'exercici són de 105.113,92€ que s'han pagat en la seva totalitat.

**24.1.B.3. Compromisos d'ingressos**

Els compromisos concertats del pressupost d'ingressos de l'exercici corrent en el procés de gestió són els incorporats de pressupostos tancats de 221.378,04€, dels que 159.834,98 € corresponen a la subvenció per a promoció econòmica de la Diputació, els compromisos concertats a l'exercici ascendeixen a 1.111.406,65€ fent un total de compromisos concertats de 1.332.784,69 €. Els compromisos realitzats són de 1.077.332,79€ i els compromisos pendents de realitzar a 31 de desembre de 2017 són de 255.451,90 €.

## 24.2. Exercicis Tancats

### 24.2.A Obligacions de pressupostos tancats

A 1 de gener de 2017, les Obligacions pendents de pagament d'exercicis tancats sumaven 926.620,92€, de les quals s'han anul·lat o modificat 2.403,62 € s'han pagat un total de 924.217,30€, les obligacions pendents a 31 de desembre són de 0 €.

S'adjunta quadre amb el detall de les obligacions de pressupostos tancats.

### 24.2.B Drets a cobrar de pressupostos tancats

#### 24.2.B.1. Drets pendents de cobrament totals

El saldo inicial a 1 de gener del 2017 era de 5.204.298,04€.

Després de quadrar saldo amb L'Organisme de Gestió tributària s'han fet els següents ajustos:

S'han modificat saldos inicials (ORGT) per	-1.673,66€
El total dels drets anul·lats ha estat de	141.201,63€
Total drets cancel·lats	92.610,30€
Recaptació	1.775.499,41€
Pendent cobrament a 31 de desembre	<b>3.193.313,04€</b>

#### 24.2.B.2. Drets Anul·lats

Els drets anul·lats durant l'any 2017 tenen un import de 141.201,63€.

#### 24.2.B.3. Drets Cancel·lats

Els drets cancel·lats durant l'any 2017 fan un total de 92.610,30€ provinent tots d'insolvències.

### **24.2.C Variació de resultats pressupostaris d'exercicis anteriors**

La variació total de drets ha estat de (-) 233.081,97€ provinents de les operacions corrents.

### **24.3. Exercicis posteriors**

#### **24.3.A Compromisos de despeses amb càrrec a pressupostos d'exercicis posteriors**

Com a compromís de despesa en càrrec a pressupostos d'exercicis futurs, es preveu pel exercici 2018 el compromís del projecte plurianual de l'edifici Annex de Can Marquès. per a l'exercici 2018, es preveu una despesa de 200.000,00 euros. Un cop transcorregut aquest exercici pressupostaris, es podrà procedir a donar el projecte per executat i finalitzat.

D'altra banda, també es preveu un compromís de despesa en càrrec al pressupost d'exercici futur per l'any 2018 per import de 80.000,00 € fonamentat en l'acord pres per sessió plenària de data 11 d'abril de 2013 on s'acorda aprovar la modificació del contracte sobre la redacció del projecte executiu i la concessió d'obra pública de construcció i explotació de la piscina coberta i centre lúdic esportiu municipal de Llinars del Vallès , subscrit amb la mercantil Llinarsport, SL en data 20 de juliol de 2007.

#### **24.3.B Compromisos d' ingressos amb càrrec a pressupostos d'exercicis posteriors**

Pel que fa als exercicis posteriors i en referència als compromisos d'ingressos amb càrrec a pressupostos d'exercicis posteriors no hi ha cap previsió.

### **24.4. Execució de projectes de despeses**

#### **24.4.A Resum d'execució**

L'execució dels projectes de despesa durant l'any 2017 és la següent: partim d'una despesa prevista de 22.229.908,23€ de la que hi ha una despesa compromesa per un import de 21.138.638,98€. D'aquestes teníem obligacions reconegudes a 1 de gener de 2017 per un import de 16.940.132,27€ i durant l'exercici s'han reconegut obligacions per 2.682.490,74€ fent un total d'obligacions reconegudes acumulades de



19.622.623,01€, quedant una despesa pendent de realitzar a 31 de desembre de 2.607.285,22€.

#### **24.4.B Anualitats pendents**

Les anualitats pendents a 31 de desembre de 2017 són:

Any 2017	2.527.285,22€
Any 2018	80.000,00 €

Els imports de l'any 2018 correspon a l'acord pres per sessió plenària de l'11 d'abril de 2013 en el que s'acorda aprovar la modificació del contracte sobre la redacció del projecte executiu i la concessió d'obra pública de construcció i explotació de la piscina coberta i centre lúdic esportiu municipal de Llinars del Vallès, subscrit amb la mercantil Llinarsport, SL en data 20 de juliol de 2007.

#### **24.5. Despeses amb finançament afectat**

Les desviacions de les despeses amb finançament afectat, calculades a final de l'exercici, són de:

Desviacions acumulades positives	1.136.268,76€
Desviacions acumulades negatives	150.748,41€
Desviacions de l'exercici positives	358.074,27€
Desviacions de l'exercici negatives	230.926,57€

El detall, està inclòs en la documentació complementària, on hi consten les dades generals d'identificació.(codi de despesa, descripció agent finançador) La desviació de finançament per agents, a través dels conceptes pressupostaris per on s'han materialitzat i també per a cada un dels agents d'on procedeixi els ingressos pressupostaris previstos durant els diversos exercicis; també es facilita informació dels



Ajuntament de  
Llinars del Vallès

## MEMÒRIA COMPTE GENERAL 2017

coeficients de finançament i de les desviacions tant de les acumulades com de les de l'exercici.

S'adjunten les fitxes per a cada unitat.

### **24.6. Romanent de tresoreria**

El romanent de tresoreria total de l'exercici 2017 ha estat de 10.631.077,62€ un cop aplicats el saldo de dubtós cobrament (2.711.392,15€) i descomptat el finançament afectat (1.136.268,76€) el romanent de tresoreria per a despeses generals és positiu, en 6.783.416,71€.



## 25. Indicadors financers, patrimonials, pressupostaris

### 25.1. Indicadors financers i patrimonials

a) **LIQUIDITAT IMMEDIATA:** Reflecteix el percentatge de deutes pressupostaris i no pressupostaris que es poden atendre amb el líquid immediatament disponible.

Liquiditat immediata = Fons líquids / Passiu corrent =  $7.950.610,14€ / 3.089.429,94€ = 2,57$

*(Fons líquids: Efectiu i altres actius líquids equivalents)*

b) **LIQUIDITAT A CURT TERMINI:** Reflecteix la capacitat que té l'entitat per atendre a curt termini les seves obligacions pendents de pagament.

Liquiditat a curt termini = (Fons líquids + Drets pendents de cobrament) / Passiu corrent =  $(7.950.610,14€ + 5.324.668,76€) / 3.089.429,94€ = 4,3$

c) **LIQUIDITAT GENERAL:** Reflexa en quina mesura tots els elements patrimonials que componen l'actiu corrent cobreixen el passiu corrent.

Liquiditat general = actiu corrent / Passiu corrent: =

=  $10.566.342,81€ / 3.089.429,94€ = 3,42$

d) **ENDEUTAMENT PER HABITANT:** En les entitats territorials i els seus organismes autònoms, aquest índex distribueix el deute total de l'entitat entre el número de habitants.

Endeutament per habitant = (passiu corrent + passiu no corrent) / Nombre d'habitants  
=  $(3.089.429,94€ + 1.806.034,49€) / 9.749 = 502,15$

e) **ENDEUTAMENT:** Representa la relació entre la totalitat del passiu exigible (corrent i no corrent) respecte al patrimoni net més el passiu total de l'entitat.

Endeutament:  $(\text{Passiu corrent} + \text{Passiu no corrent}) / (\text{Passiu corrent} + \text{Passiu no corrent} + \text{Patrimoni net}) = (3.089.429,94€ + 1.806.034,49€) / (3.089.429,94€ + 1.806.034,49€ + 55.869.549,24€) = 0,08$



f) **RELACIÓ D' ENDEUTAMENT:** Representa la relació existent entre el passiu corrent i el no corrent.

$$\text{Relació d'endeutament} = \text{Passiu corrent} / \text{Passiu no corrent} = 3.089.429,94\text{€} / 1.806.034,49\text{€} = \mathbf{1,71}$$

g) **CASH – FLOW:** Reflecteix en quina mesura els fluxos nets de gestió de caixa gestió cobreixen el passiu de l'entitat.

$$\text{Cash – Flow} = (\text{Passiu no corrent} / \text{Fluxos nets de gestió}) + (\text{Passiu corrent} / \text{Fluxos nets de gestió}) = (1.806.034,49\text{€} / 3.474.120,75\text{€}) + (3.089.429,94\text{€} / 3.474.120,75\text{€}) = \mathbf{1,41}$$

*(Fluxos nets de gestió: Import dels "fluxos nets d'executiu por activitats de gestió" de l'estat de fluxos d'efectiu).*

h) **PERÍODE MIG DE PAGAMENT A CREDITORS COMERCIALS:** Reflecteix el número de dies que per terme mig triga l'entitat a pagar als seus creditors comercials derivats, en general, de l'execució dels capítols 2 i 6 del pressupost.

Aquest indicador s'obté aplicant les regles establertes per a calcular el "període mig de pagament" a efectes del subministrament d'informació sobre el compliment dels terminis de pagament de les entitats locals. Es calcula un únic indicador referit a tot l'exercici i al conjunt dels deutes incloses en el seu càlcul.

$$\text{Període mig de pagament a creditors comercials} = (\text{Sumatori del nombre de dies del període de cobrament} \times \text{import de pagament}) / \text{Sumatori de l'import de pagament} = (133.536.605,56 / 8.214.735,95) = 16,26$$

i) **PERÍODE MIG DE COBRAMENT:** Reflecteix el número de dies que per terme mig triga l'entitat a cobrar els seus ingressos, és a dir, en recaptar els seus drets reconeguts derivats de l'execució dels capítols 1 a 3 i 5, exclosos d'aquells últim capítol els ingressos que deriven d'operacions financeres

$$\text{Període mig de cobrament} = (\text{Sumatori del nombre de dies del període de cobrament} \times \text{import de cobrament}) / \text{Sumatori del import de cobrament}$$

**j) RATIS DEL COMPTE DEL RESULTAT ECONÒMIC-PATRIMONIAL**

Per l'elaboració dels següents ratis es tindrà en compte les equivalències amb els corresponents epígrafs del compte del resultat econòmic-patrimonial de l'entitat:

ING.TRIB.: Ingressos tributaris i urbanístics. 0,73

TRANSFR.: Transferències i subvencions rebudes. V. I PS.: Vendes i prestació de serveis. 0,24

G. PERS.: Despeses de personal. 0,24

TRANSFC.: Transferències i subvencions concedides. 0,07

APROV.: Aprovisionaments. 0'00

1. Estructura dels ingressos

INGRESSOS DE GESTIÓ ORDINARIA (IGOR)			
ING. TRIB / IGOR	TRANSFR / IGOR	V i PS / IGOR	La resta IGOR / IGOR
9.479.845,36/	3.130.626,64/	101.730,14	/246.728,61/
12.958.930,75	12.958.930,75	=12.958.930,75 =0,01	12.958.930,75 = 0,02
=0,73	0,24		

2. Estructura de les despeses

DESPESES DE GESTIÓ ORDINARIA (GGOR)			
G. PERS. / GGOR	TRANSFC / GGOR	APROV GGOR	La resta GGOR / GGOR
3.115.066,76/	903.152,56/		(6.240.774,49+2.225.860,84)
12.484.854,65	12.484.854,65	0,00	/
=0,25	=0,07		12.484.854,65 = 0,68





3. Cobertura de les despeses corrents: posa de manifest la relació existent en les despeses de gestió ordinària i els ingressos de la mateixa naturalesa

Despeses de gestió ordinària / Ingressos de gestió ordinària = 12.484.854,65€ / 12.958.930,75€ = 0,96

## 25.2. Indicadors pressupostaris.

a) Del pressupost de despeses corrents:

**1) EXECUCIÓ DEL PRESSUPOST DE DESPESES:** Reflecteix la proporció dels crèdits aprovats en l'exercici que han donat lloc a reconeixement d'obligacions pressupostàries.

Execució del pressupost de despeses = Obligacions reconegudes netes / Crèdits definitius = 13.186.255,27 / 17.652.171,64 = 0,75

**2) REALITZACIÓ DE PAGAMENTS:** Reflecteix la proporció d'obligacions reconegudes en l'exercici que el seu pagament ja s'ha realitzat al finalitzar el mateix respecte al total d'obligacions reconegudes.

Realització de pagaments = pagaments realitzats / Obligacions reconegudes netes = 11.762.962,51€ / 13.186.255,27 € = 0,89

**3) DESPESES PER HABITANT:** Per a les entitats territorials i els seus organismes autònoms, aquest índex distribueix la totalitat de la despesa pressupostària realitzada en l'exercici entre els habitants de l'entitat.

Despeses per habitant = obligacions reconegudes netes / Número d'habitants = 13.186.255,27 € / 9.749 = 1.352,58€ per habitant

**4) INVERSIÓ PER HABITANT:** Per a les entitats territorials i els seus organismes autònoms, aquest índex distribueix la totalitat de la despesa pressupostària per operacions de capital realitzat en l'exercici entre el número d'habitants de l'entitat.

Inversió per habitant = obligacions reconegudes netes (capítols 6 i 7) / Número d'habitants = 2.682.490,74€ / 9.749 = 275,16€ per hab.



**5) ESFORÇ INVERSOR:** Mostra la proporció que representen les operacions de capital realitzades en l'exercici en relació amb la totalitat de les despeses pressupostàries realitzades en el mateix.

Esforç inversor = obligacions reconegudes netes (capítols 6 i 7) / Total obligacions reconegudes netes = 2.682.490,74€ / 13.186.255,27 € = 0,20

b) Del pressupost d'ingressos corrents:

**1) EXECUCIÓ DEL PRESSUPOST D'INGRESSOS:** Reflexa la proporció que sobre els ingressos pressupostaris previstos suposen els ingressos pressupostaris nets, són doncs, els drets reconeguts nets.

Execució del pressupost d'ingressos = drets reconeguts nets / Previsions definitives = 14.012.753,94€ / 17.652.171,64€ = 0,79

**2) REALITZACIÓ DE COBRAMENTS:** Reflexa la proporció que suposen els cobraments obtinguts en l'exercici sobre els drets reconeguts nets.

Realització de cobraments = recaptació neta / Drets reconeguts nets = 12.015.474,32€ / 14.012.753,94€ = 0,86

**3) AUTONOMÍA:** Mostra la proporció que representen els ingressos pressupostaris realitzats en l'exercici, excloent els derivats de subvencions i de passius financers, en relació amb la totalitat dels ingressos pressupostaris realitzats en el mateix.

Autonomia: = Drets reconeguts nets (Capítols 1 a 3, 5, 6 i 8 + transferències rebudes) / Total drets reconeguts nets = (12.057.000,78€ / 14.012.753,94€) = 0,86

**4) AUTONOMÍA FISCAL:** Reflexa la proporció que representen els ingressos pressupostaris de naturalesa tributària realitzats en l'exercici en relació amb la totalitat dels ingressos pressupostaris realitzats en el mateix.

Autonomia fiscal = drets reconeguts nets (d'ingressos de naturalesa tributària) / Total drets reconeguts nets = 9.458.191,73€ / 14.012.753,94€ = 0'67



**5) SUPERÀVIT (O DÈFICIT) PER HABITANT** en les entitats territorials i els seus organismes autònoms:

Superàvit (o dèficit) per habitant = resultat pressupostari ajustat / Número d'habitants =  
1.780.350,78€ / 9.749 = 182.62€ per habitant

c) De pressupostos tancats

**1) REALITZACIÓ DE PAGAMENTS:** Posa de manifest la proporció de pagaments que s'han efectuat en l'exercici de les obligacions pendents de pagament de pressupostos ja tancats.

Realització de pagaments = pagaments / Saldo inicial d' obligacions (+/-modificacions i anul·lacions) = 924.217,3€ / 924.217,3€ = 1,00

**2) REALITZACIÓ DE COBRAMENTS:** Posa de manifest la proporció de cobros que s'han efectuat en l'exercici relatiu a drets pendents de cobrament de pressupostos ja tancats.

Realització de cobraments = Cobraments / Saldo inicial de drets (+/-modificacions i anul·lacions) = 1.775.499,41€ / 5.061.422,75€ = 0'35



Ajuntament de  
Llinars del Vallès

## MEMÒRIA COMPTE GENERAL 2017

### **26. Informació sobre el cost de les activitats**

Aquest apartat només afecta a les entitats locals que es regeixin pel PGCALN, l'Ajuntament de Llinars del Vallès es regeix pel PGCALS.



Ajuntament de  
Llinars del Vallès

## MEMÒRIA COMPTE GENERAL 2017

### **27. Indicadors de gestió**

Aquest apartat només afecta a les entitats locals que es regeixin pel PGCALN, l'Ajuntament de Llinars del Vallès es regeix pel PGCALS.



Ajuntament de  
Llinars del Vallès

## MEMÒRIA COMPTE GENERAL 2017

### **28. Fets posteriors al tancament**

No s'ha esdevingut cap fet amb posterioritat al tancament que sigui d'utilitat per a lectura dels comptes anuals de l'entitat.



## **29. Aspectes derivats de la transició a les noves normes**

L'estat de conciliació que posa de manifest la correspondència existent entre els saldos recollits en l'assentament d'obertura de la comptabilitat de l'exercici 2017 amb els que constaven al tancament de 2016

S' inclouen en aquest apartat :el balanç, el compte de resultats econòmic – patrimonials i el romanent de tresoreria inclosos en els compte general de l'any 2017.

Les sumes del deure i les de l'haver han de ser iguals, i les dels saldos deutor i creditor també han de coincidir. D'aquesta manera es compleix el principi de dualitat.



### 30. Estat de la Conciliació Bancària

Cal que a final d'any s'efectuï un **arqueig**, amb la corresponent **conciliació bancària**, amb la finalitat de garantir la correcció dels imports que, després figuraran com a disponibilitats líquides a la justificació i rendició de comptes presentada a l'ajuntament.

L'arqueig permet comprovar que el saldo real de la tresoreria del centre concorda amb el saldo teòric, resultant de les anotacions en els llibres i comptes comptables.

De forma similar, la **conciliació bancària** comprova l'import del saldo del llibre de comptes corrents en finalitzar el mes amb l'extracte bancari, de la mateixa data. En aquest cas poden donar-se més diferències que en l'anterior.

S'adjunten com a informació complementària les actes d'arqueig i les conciliacions bancàries elaborades per la tresoreria de l'ajuntament.





### **31. Balanç de comprovació**

Una vegada comptabilitzades totes les transaccions de l'exercici comptable, podem confeccionar el balanç de sumes i saldos. La funció principal d'aquest balanç és comprovar que els assentaments anotats al llibre diari s'han traslladat de manera correcta als comptes corresponents del llibre major. Per això també rep el nom de balanç de comprovació.